

In gesprek met burgemeester Jan Boelhouwer

Waarom moet ik gaan stemmen... en op wie?

Raar eigenlijk dat zoveel mensen gaan stemmen bij de Tweede Kamer verkiezingen en zoveel minder mensen gaan voor de gemeenteraadsverkiezingen....

Niet raar dat wel 80% gaat stemmen voor de Tweede Kamer, maar wel raar dat slechts 51% op komt dagen voor iets wat zoveel dichterbij hun bed gebeurt.

Burgemeester Boelhouwer legt uit dat bij de gemeenteraadsverkiezingen uw stem veel zwaarder meetelt (wel 1 op 600), terwijl dat bij de Tweede Kamerverkiezingen slechts 1 op 50.000 is. "Uw invloed is hier veel groter", veel meer kans op prijs dus, om maar een populaire vergelijking te noemen.

Tel daar nog bij op, dat de beslissingen die worden genomen door de door u gekozen gemeenteraad, een heel directe impact op uw leven hebben, en de vraag 'waarom moet ik gaan stemmen' is eigenlijk al beantwoord.

Neem bijvoorbeeld 'het luchthaven besluit', de besluiten over verkeers-

veiligheid en criminaliteit. En wat te denken van het anders inzamelen van afval: het doet heel wat stof opwaaien. Ook wanneer u de komende jaren bijvoorbeeld graag een huurhuis zou betrekken, is het toch wel zaak om u eens te buigen over de kwestie, welke partij zich hard gaat maken voor de bouw daarvan," vindt burgemeester Boelhouwer.

Maar wat als de politiek u nu niet met de paplepel is ingegoten, zoals bij onze burgervader wel het geval is. Want daar ging het gesprek aan tafel nogal eens over de politiek. Jan Boelhouwer was zodoende al op zijn 15e geïnteresseerd in maatschappijleer en hij werd op zijn 17e lid van een politieke partij. Nou hoeft natuurlijk niet iedereen direct lid te worden van een politieke partij, om zeggenschap te hebben over beslissingen die worden genomen in de gemeente.



Maar woensdag 21 maart naar de stembus gaan is wél heel verstandig als u enige invloed wil uitoefenen.

De verkiezingsprogramma's bieden - in het geval van geen paplepel- uitkomst. Alle partijen in onze gemeente hebben er een opgesteld. Mocht u het wat zware kost vinden, dan vindt u

in deze verkiezingskrant een vergelijkend onderzoek aan de hand van acht dezelfde vragen die aan de zes lijsttrekkers zijn gesteld. En elders in deze krant staat ook nog hun visie op een aantal stellingen over de belangrijke vraagstukken binnen de gemeente.

"Nou zal niet persé één partij voldoen aan al uw wensen, er kan zomaar een onderwerp zijn waarvan een heel andere partij het dichtst bij uw wensen uit komt. U zult compromissen moeten sluiten en prioriteiten stellen. Laat het gesprek aan tafel het er maar een keer over gaan. En dan op naar de stembus op 21 maart voor een misschien moeilijke, maar belangrijke keus.

Wanneer het opkomstpercentage hoger is dan 51%, dan laat dat zien hoe betrokken de inwoners van de gemeente Gilze en Rijen zijn, en dat zou me heel trots maken", aldus burgemeester Jan Boelhouwer.

SAMEN BEWUST
WIJ zijn Gilze en Rijen!

STEM OOK!



Uw stem is belangrijk

Het is belangrijk dat mensen in de gemeenteraad goed weten, wat inwoners willen. Door te stemmen laat u weten, wat u belangrijk vindt. Stem daarom op iemand die over veel dingen hetzelfde denkt als u.

Gemeenteraadsverkiezingen

woensdag 21 maart 2018

Nog steeds stemmen met het rode potlood



U brengt volgende week uw stem uit op een papieren stembiljet. Dit doet u met een rood potlood, ook al gaan er landelijk stemmen op papier en potlood af te schaffen en weer digitaal te gaan. Maar voorlopig zijn we verplicht om het bij het oude te houden. Pas als de overheid toestemming geeft, gaan we weer digitaal stemmen.

En dat zal dan 'een vorm van' digitaal stemmen zijn. In ieder geval niet met de stemcomputers die jaren geleden afgekeurd zijn. Hoe het er precies uit gaat zien, is nog niet duidelijk. Veiligheid van het verkiezingsproces en het stemgeheim staan in ieder geval voorop.

Waarover gaat de gemeente?

De gemeenteraad zorgt dat alles goed geregeld is in de gemeente. Een paar voorbeelden van wat de gemeente doet:



1 Paspoort en rijbewijs
De gemeente zorgt voor een nieuw paspoort of rijbewijs. Je moet hiervoor naar de afdeling Burgerzaken.

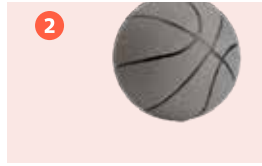

2 Sporten
Het is belangrijk dat er genoeg plekken zijn om te sporten. Daarom betaalt de gemeente mee aan bijvoorbeeld sportvelden en sportzalen.



3 Veiligheid
De gemeente moet zorgen voor de veiligheid op straat. Bijvoorbeeld door camera's op te hangen. De gemeente laat ook fietspaden aanleggen en stoplichten neerzetten.



4 Taalles en bibliotheken
De gemeente zorgt dat er taalles is voor wie dat nodig heeft. Ook geeft de gemeente geld aan bibliotheken.



5 Zorg
De gemeente helpt mensen die zorg nodig hebben. Bijvoorbeeld door een rolstoel te regelen. Of hulp bij het huishouden. Ook kun je naar de gemeente als je vragen hebt over opvoeden.



6 Vergunningen
De gemeente bepaalt wat er mag worden gebouwd: waar komen huizen, winkels, sportvelden, bedrijven en wegen?

Referendum over de Wet op de inlichtingen- en veiligheidsdiensten 2017

Op 21 maart aanstaande wordt een raadgevend referendum gehouden over de Wet op de inlichtingen- en veiligheidsdiensten 2017 (Wiv 2017).

Deze wet bepaalt:

- de taken en bevoegdheden van de Algemene Inlichtingen- en Veiligheidsdienst (AIVD) en de Militaire Inlichtingen- en Veiligheidsdienst (MIVD);
- de voorwaarden die gelden voor de inzet van deze bevoegdheden;
- hoe het toezicht is geregeld.

De Referendumcommissie heeft de wettelijke taak om kiezers te informe-

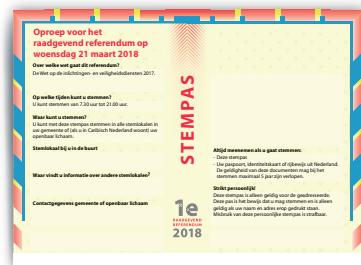

U heeft uw gele stempas nodig om uw stem uit te brengen voor het referendum.

ren over de wet waar een referendum over wordt gehouden. De informatie waarin de commissie uitlegt waar de Wiv 2017 over gaat kunt u vinden op www.referendumwiv2017.nl.

Een nieuwe politieke partij bij de gemeenteraadsverkiezingen

Er doet een nieuwe politieke partij mee met de gemeenteraadsverkiezingen op 21 maart aanstaande. Het is D66. Eigenlijk is het een oude bekende, want tot 20 jaar geleden deed deze partij ook al mee aan de gemeenteraadsverkiezingen. In totaal doen er zes partijen mee. Het Centraal Stembureau heeft de geldigheid van de lijsten en de nummering vastgesteld. De nummering is gebaseerd op de uitslag van de vorige verkiezingen in 2014:

Partij	Totaal
Kern'75	3642 (8 zetels)
PvdA	1288 (2 zetels)
CDA	1999 (4 zetels)
Gemeentebelang	2541 (5 zetels)
VVD	1122 (2 zetels)
D66	deed niet mee in 2014



De kandidatenlijsten hebt u in de brievenbus gekregen. U kunt ze ook vinden op www.gilzerijen.nl/verkiezingen



De gemeenteraad

A Raadsleden

De mensen in de gemeenteraad noemen we raadsleden. Zij beslissen over de plannen voor de gemeente. Een plan wordt alleen uitgevoerd als de meeste raadsleden dat willen.

B De burgemeester

De burgemeester is de voorzitter van de gemeenteraad: hij leidt de vergaderingen. De burgemeester moet ook zorgen voor de veiligheid in

de gemeente. Hij werkt samen met de wethouders.

C Wethouders

Wethouders zorgen dat de besluiten van de gemeenteraad worden uitgevoerd. Ook bedenken zij met hun ambtenaren nieuwe plannen voor de gemeente. Een plan gaat alleen door als de gemeenteraad dat plan goed vindt.

Colofon

Deze verkiezingskrant is een uitgave van de gemeente Gilze en Rijen in samenwerking met Weekblad Gilze en Rijen.

Redactie

Cluster Communicatie en Cluster Burgerzaken, ABG-organisatie / Weekblad Gilze en Rijen, Annelie Reuser (interviews).

Opmaak

Weekblad Gilze en Rijen.

Foto's

Archief gemeente Gilze en Rijen, Jacomijn Rijkers (interviews)

Contact

Gemeente Gilze en Rijen, Postbus 73, 5120 AB in Rijen
Telefoonnummer: 14 0161.
E-mail: info@gilzerijen.nl
Internet: www.gilzerijen.nl/verkiezingen

Deze verkiezingskrant verschijnt in een oplage van 12.000 exemplaren.

Stelling I

Stelling van: Kern'75

Kern 75

Bij nieuwbouwprojecten wordt consequent rekening gehouden met inpassing van groen, ook als dit kostenverhogend werkt.

Eens. Als we onze verantwoordelijkheid willen nemen ten aanzien van klimaatverandering en duurzaam kwaliteit willen bieden in nieuwe woonwijken, zullen we hier in het ontwerp rekening mee moeten houden. Zo veel mogelijk woningen op de m² is niet meer van deze tijd en draagt zeker niet bij aan het wooncomfort.



Gemeentebelang

Gemeentebelang is van mening dat bij alle projecten, die te maken hebben met wonen en leven, vooraf rekening gehouden moet worden met inpassing groen en ontstening. Hittestress en wateroverlast nemen toe, het klimaat verandert, dus ook de wereld waarin we leven. Een ecologische en groene woonomgeving is van belang voor gezondheid en woongenot.



Eens! Een groene wijk is een goede wijk. Het is bewezen, dat genoeg groen in de wijk belangrijk is voor de gezondheid. Daarnaast helpt het tegen wateroverlast en hittestress. Bij nieuwbouwprojecten wordt wat CDA betreft standaard voldoende groen geplaatst. Dat dit geld kost, vinden we helemaal geen probleem.

Waar wij ook meer aandacht voor willen, zijn de bestaande wijken. Daar moet het bestaande groen (A) beter worden onderhouden en (B) waar nodig aangevuld worden met extra groen. CDA gaat voor kwaliteitsgroen bij nieuwbouw én bestaande bouw in alle kernen. Vier groene dorpen zijn voor ons een must.



Eens. We vinden groen in onze vier dorpen en het buitengebied belangrijk. De afgelopen jaren is de kwaliteit van groenonderhoud enorm achteruit gegaan. Wij willen meer groen dat beter onderhouden wordt. De vele bomen die de afgelopen jaren gekapt zijn en nog niet zijn herplant, herplanten we daarom de komende jaren. En in nieuwbouwprojecten moet natuurlijk groen terugkomen. Dan is het wel belangrijk dat er ook echt nieuwe woningen gebouwd worden, want dat is de laatste vier jaar te weinig gebeurd.



Eens. Dit had afgelopen jaren al moeten gebeuren. Immers de aantrekkelijkheid van woongebieden, en daarmee ook de waarde van de woningen wordt in sterke mate bepaald door de vormgeving van gebouwen en de openbare ruimte. Hierbij speelt de aanwezigheid van groen in de vorm van bomen, tuinen en plantsoenen een belangrijke rol. De kosten van inpassing van bestaand groen kunnen worden opgenomen in de uitgifteprijs van de nieuwbouwkavels.

**DENKEN
DURVEN
DOEN!**

D66

Gilze en Rijen

Eens. Het belang van groen (bomen, tuinen, parkjes) is groot: het verfraait de buurt, zorgt voor ontspanning en geeft speelmogelijkheden voor kinderen. Bomen zorgen ervoor dat CO₂ uit de lucht wordt opgenomen en omgezet wordt in zuurstof. Bovendien vangen bomen het schadelijke fijnstof af. Een groene partij als D66 wil daarom meer groen in onze vier kernen. D66 wil ook consequent herplantplicht bij gerooide bomen. Teveel bomen zijn verdwenen en onvoldoende gecompenseerd door de gemeente. D66 wil dat veranderen.

En wat is úw mening? uw stem telt  **21 MAART**

LIJST 1

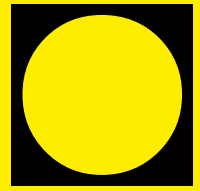

Kern 75

BETROKKEN



in gesprek met

Aletta van der Veen



om een gevoel van onveiligheid weg te nemen.

In 2016 is de ABG-organisatie van start gegaan. Hoe kijkt u tegen deze samenwerking met de gemeenten Alphen-Chaam en Baarle-Nassau aan? En wat zou u voor de toekomst nog willen veranderen?

De veerkracht en deskundigheid van een kleinere gemeente groeit enorm door deze samenvoeging. Er zijn overeenkomsten tussen onze gemeenten waardoor we goed gebruik kunnen maken van elkaar. Zo hebben wij al kennis kunnen overnemen uit de andere gemeenten over het kwaliteitsgroen. Voor de toekomst kunnen we overdenken of de samenwerking niet nog makkelijker zou gaan wanneer al deze ambtenaren op 1 plek zouden zitten.

Hoe krijg je mensen - met name jongeren - meer betrokken bij de (lokale) politiek?

De jeugdgemeenteraad is hierin belangrijk. Verder door met betrokken inwoners te praten over de zaken waar zij mee bezig zijn. Deze onderwerpen samen projectmatig aanpakken en zo terugkoppelen naar de politiek. Zoals Kern '75 al heeft gedaan met de herinrichting van het Bisschop de Vetplein.

Hoe ziet de gemeente Gilze en Rijen er volgens u over vier jaar uit?

Dan mogen we nog steeds trots zijn op onze gemeente. Hopelijk wonen mensen hier nog steeds graag, omdat we de aandacht leggen op goede voorzieningen, woningbouw en groen. Hulpvragen worden aangepakt en we verlenen zorg niet met de rekenmachine in de hand, maar op maat. Tot slot blijven we graag een van de goedkoopste gemeenten van Nederland.

**Kern
75**

Waarom heeft u voor deze plek gekozen als locatie voor het interview?

We zijn bij De Flair in Gilze, de nieuwe locatie van het consultatiebureau. We hebben ons er écht hard voor gemaakt om het consultatiebureau te behouden voor Gilze. Dit omdat we het heel belangrijk vinden, dat de zorg voor kinderen dichtbij is en laagdrempelig. Omdat het nu ook nog hier in het gezondheidscentrum zit, zijn de lijnen naar bijvoorbeeld de huisarts ook nog eens lekker kort.

Wat is voor uw partij het belangrijkste speerpunt voor de komende verkiezingen?

Het zijn er twee. Nieuwbouwplannen voor alle kernen, op maat. Dit betekent bouwen waar behoefte aan is, maar daarbij wel zorg blijven dragen voor voldoende kwaliteitsgroen. Dit is belangrijker dan ooit door de klimaatverandering. Voorzien in woningen dus zonder een wijk compleet te verstenen.

Het creëren van een laagdrempelige plek voor alle zorgvragen. Er zijn vele vormen van ondersteuning, maar hoe vind je die? Wij vinden dat er één fysieke plek zou moeten zijn, waar je kan binnenlopen voor al je zorgvragen.

De inwoners van de gemeente Gilze en Rijen kijken heel verschillend naar de nieuwe vorm van afvalinzameling. Hoe kijkt uw partij hiertegen aan?

Schouders eronder en doen! We zullen creatief moeten zijn met het plaatsen van de ondergrondse containers, en monitoren waar eventueel problemen de kop op steken. En als je afval goed scheidt, hoef je weinig gebruik te maken van de wijkcontainer.

Hoe wil uw partij de veiligheid in de gemeente verbeteren?

Het antidrugsbeleid behoeft geen verbetering, dit staat stevig. Verder willen we, dat er goed ingespeeld wordt op het gevoel van veiligheid. Dat betekent aanpassingen doen. Zaken zoals verlichting aanpassen en meer boa's op de juiste plek. Mensen moeten zich veilig en gehoord voelen.

De gemeente Gilze en Rijen kent diverse 'gevaarlijke' verkeerssituaties. Welke dient volgens u als eerste aangepakt te worden en waarom?

De grootste knelpunten zijn al aangepakt. Alsnog moeten we hierover in gesprek blijven met de inwoners en in overleg met hen aanpassingen doen



Gemeentebelang



Afval:

- Inworp tarief maximaal €3-
- Herbruikbaar afval gratis
- Meldingen binnen 1 werkdag opgelost
- Aparte ingang milieustraat voor groen afval
- Gemeente helpt waar nodig

Milieu:

- Aanpakken klimaateffecten wateroverlast en hittestress
- Aan de slag met gasloos wonen
- Groen moet je doen!
- Nieuwe ideeën mogelijk maken!

Verkeer & meer:

- Oversteek Mariastraat/kerk
- Ondertunneling spoorovergangen
- Alle woonwijken 30-km
- Vaart met centrumplannen Rijen en Gilze
- Blijven zelfstandige gemeente!

Veiligheid:

- Meer boa's op straat
- Onveilige plekken aanpakken
- Geen pardon voor "wielwoningen"
- Aanpak overlast gevende groepen
- Aandacht voor veilig langer thuis wonen

HALLO

Gemeentebelang is trots op wethouder Ariane Zwarts

Na vier jaar kunnen we terugkijken op een periode waarin veel werk verzet is en mooie taken zijn vervuld. Gemeentebelang durft dan ook te stellen dat Ariane, als onze wethouder, heeft waargemaakt waar ze voor staat en moest staan!

Johan Manders, voorzitter van de Gemeentebelang-fractie in de raad, blikt terug: "Ariane had een pittige start. Het dossier 'nieuw zwembad/sporthal' begon met een politiek slagveld en dat heeft ze op haar eigen wijze aangepakt: met overleg, dialoog en heldere stappen. En dus kijken we nu uit naar de opening in april. Binnen het budget heeft ze er het maximale uitgehaald,

terwijl de wensen van gebruikers en sportverenigingen konden worden vervuld. De accommodatie wordt ook nog eens super duurzaam. Ook dat past bij Ariane, want duurzaamheid heeft zij hoog in het vaandel. Met de ontwikkeling van de duurzaamheidsvisie heeft zij dit belangrijke thema voorgoed op de kaart gezet in onze gemeente. Mogelijk heb je het logo 'Samen Bewust' al eens voorbij zien komen. Want zo zien we het bij Gemeentebelang: samen." Fractievoorzitter Johan Manders zegt verder: "Ariane heeft een tomeloze energie. En ze gaat altijd heel praktisch aan de slag om dingen te verwezenlijken. Dat heeft niet alleen

een positieve boost gegeven in de fractie maar ook voor de partij!"

Maar dat wil niet zeggen dat we er zijn. Veiligheid, duurzaamheid en de volgende fase van de Wmo blijven aandacht vragen en doen een appel op nieuwe ideeën en overleg. 'Ik ben er zeker van dat Ariane hierin een belangrijke rol moet blijven spelen,' vervolgt Johan Manders. "Zij is begonnen aan een taak en die is nog lang niet klaar. Daarom hoop ik dat de kiezers haar het vertrouwen geven, zodat ze in de volgende raadsperiode als wethouder een vervolg kan geven aan haar werk. Op haar eigen wijze; toegankelijk, dichtbij en altijd in gesprek met elkaar."

De eerste negen kandidaten. Bekijk de volledige kieslijst op: www.gemeentebelang.org



vlnr: Daniel van Dongen, Dewi de Hoon, Peter van Seters, Ariane Zwarts, Francesco Beterams, Maud van der Meer, Ben Beljaars, Johan Manders en Maarten van Haperen

in gesprek met Ariane Zwarts



Gemeentebelang

Waarom heeft u deze plek gekozen als locatie voor het interview?

De foto is bij Vita genomen. Het komt op Gemeentebelang over alsof zorg bij deze verkiezingen geen thema meer is. Maar er is nog veel te doen. Een andere reden is, omdat hier zoveel moois gaande is. Vita lijkt een vesting, maar niets is minder waar. Iedereen is welkom in het vernieuwde restaurant en de binnentuin welke samen met de 'Kerngroep dementie vriendelijke gemeente' is bedacht. Om het mooie initiatief van SVR 'Voorelkaar' waarbij hier informele dagbesteding wordt aangeboden door vrijwilligers niet te vergeten.

Wat is voor uw partij het belangrijkste speerpunt voor de komende verkiezingen?

We hebben drie speerpunten. Veiligheid, in de ruimste zin van het woord, dus veilig op straat, veilig in het verkeer en veilig thuis. Duurzaamheid, het verder verduurzamen van de gemeente, voor en met onze inwoners, bedrijven en ondernemers. Zorg, de gemeente gaat dit verder doorontwikkelen, en er komen nieuwe uitdagingen op ons af, zoals problemen bij het langer thuis wonen,

personen met verward gedrag en het beschermd wonen in de wijk.

De inwoners van de gemeente Gilze en Rijen kijken heel verschillend naar de nieuwe vorm van afvalinzameling. Hoe kijkt uw partij hiertegen aan?

We begrijpen heel goed dat er vragen zijn en dat er door sommige inwoners vraagtekens worden gezet bij deze verandering. Maar het is noodzaak om dit te gaan doen, want restafval wordt verbrand en niet hergebruikt. Er zijn landelijke doelstellingen vastgesteld waaraan de gemeente moet gaan voldoen. We mogen in 2025 nog maar 30 kilo per persoon per jaar aan restafval weggooiden. Dat gaan we alleen met anders inzamelen halen.

Hoe wil uw partij de veiligheid in de gemeente verbeteren?

Gemeentebelang wil meer BOA's op straat en met inwoners bepalen waar die nodig zijn. We steunen het strenge antidrugsbeleid van onze burgemeester. Daarnaast willen we dat er geluisterd wordt naar mensen als ze aangeven zich onveilig te voelen, ook al is dat niet feitelijk meetbaar.

De gemeente Gilze en Rijen kent diverse 'gevaarlijke' verkeerssituaties. Welke dient volgens u als eerste aangepakt te worden en waarom?

Voorop staat voor ons de veiligheid van de fietser. Met een goed fietsverkeersplan kunnen gevaarlijke plekken aangepakt worden zoals de oversteek bij de Maria-kerk.

In 2016 is de ABG-organisatie van start gegaan. Hoe kijkt u tegen deze samenwerking met de gemeenten Alphen-Chaam en Baarle-Nassau aan? En wat zou u voor de toekomst nog willen veranderen?

'Groot te worden, door klein te blijven' is het motto van de ABG-organisatie. Daar staan we nog steeds achter en vooralsnog willen we daar niets aan veranderen. Laten we de ambtelijke fusie eerst goed verankeren, want dat kost een aantal jaren.

Hoe krijg je mensen - met name jongeren - meer betrokken bij de (lokale) politiek?

Door jongeren erbij te betrekken. Onze jongste kandidaat op de kieslijst is Kyra, zij is 17 jaar en jeugdburgemeester geweest. Haar inbreng, die ook komt vanuit haar leeftijdsgenoten, vinden wij heel belangrijk. We hebben sowieso een betrekkelijk jonge partij. Daarnaast staan we als enige partij elke eerste zaterdag van de maand op het Wilhelminaplein om voor onze inwoners zo toegankelijk mogelijk te zijn. Dat doet niemand ons nog na!

Hoe ziet de gemeente Gilze en Rijen er volgens u over vier jaar uit?

Dan is de gemeente verder verduurzaamd, hebben we een flinke slag geslagen om de klimaatproblematiek aan te pakken en zijn we goed op weg om een energieneutrale gemeente te worden.

Gemeenteraadsverkiezingen
21 maart 2018

**kom
stemmen!**

GEMEENTE *Gilze en Rijen*

Waar kunt u stemmen?

Omdat u met een stempas overal binnen de gemeente mag stemmen, vindt u hieronder een overzicht van de locaties waar een stembureau is gevestigd.

In de gemeente Gilze en Rijen zijn er 12 stembureaus:



Gilze:

- Zorgcentrum Sint Franciscus, Kerkstraat 20, Gilze
- Sporthal Achter de Tuintjes, Kapittelstraat 15, Gilze
- Heemkring Molenheide, Nieuwstraat 22, Gilze

Rijen:

- Vita, Regentenstraat 9, Rijen
- De Booschap, Nassaulaan 62, Rijen
- Burgemeester van Mierloschool, ingang Catsstraat, Rijen
- Basisschool de Brakken, ingang Biezelaar, Rijen (niet toegankelijk voor mindervaliden)
- Sint Jozefschool, Tuinstraat 15, Rijen (niet toegankelijk voor mindervaliden)
- Hal NS-station, Stationsplein 1, Rijen (niet toegankelijk voor mindervaliden)
- Woonstichting Leystromen, Julianastraat 51, Rijen

Molenschot:

- De Molenwiek, Schoolstraat 5, Molenschot

Hulten:

- The Chump, Gerardus Majellastraat 2, Hulten (niet toegankelijk voor mindervaliden)



Tentoonstelling 'Honderd jaar algemeen kiesrecht in Gilze en Rijen'

Heemkring Molenheide besteedt dit jaar op verschillende manieren aandacht aan honderd jaar algemeen kiesrecht in Gilze en Rijen. Zo is er een tentoonstelling ingericht in de publiekshal van het gemeentehuis in Rijen. Op zes panelen en in een vitrine laten we met portretten, affiches, pamfletten en andere verkiezingsmaterialen de geschiedenis van het algemeen kiesrecht, het vrouwenkiesrecht en de opkomst van de politieke partijen zien.

De Heemkring heeft bovendien veel foto's van Gilze en Rijense gemeenteraden weten te verzamelen. De tentoonstelling blijft tot de gemeenteraadsverkiezingen op 21 maart 2018 in de publiekshal te bezichtigen, tijdens de openingstijden van het gemeentehuis. Naast de tentoonstelling heeft de Heemkring nog drie andere activiteiten voorbereid over dit thema. Meer weten? Kijk dan op www.heemkringmolenheide.nl.

Ook in Hulten en op het station een stembureau

Net als vier jaar geleden richt de gemeente ook in het stationsgebouw in Rijen een stembureau in. Gemakkelijk voor inwoners die per trein naar werk of school gaan: snel even binnenlopen en een stem voor de gemeenteraadsverkiezingen uitbrengen. Ook in Hulten is een stembureau. Dit om ervoor te zorgen dat inwoners in hun eigen dorp (in The Chump) terecht kunnen.

Wegwijs in de gemeentelijke politiek

De kieswijzer van BN De Stem staat online!

Op welke partij gaat u stemmen op 21 maart? Misschien dat die keuze wat gemakkelijker wordt als u naar www.gemeentekieswijzer.nl/gilzeenrijen gaat en daar de kieswijzer invult. BN De Stem heeft deze in overleg met de gemeente en de politieke partijen samengesteld. U vindt er tien stellingen over lokale politieke onderwerpen. Vul tienmaal 'eens' of 'oneens' in en de kieswijzer geeft u direct een online stemadvies.

Plakken buiten de verkiezingsborden



Misschien is het u al opgevallen. Ook op andere plekken dan op de verkiezingsborden komt u sinds vorige week verkiezingsaffiches van de politieke partijen tegen. En dat is nieuw. Burgemeester en wethouders hebben de partijen dit keer toestemming gegeven om vanaf 5 maart, veertien dagen vóór de verkiezingen, zonder vergunning overal te plakken. Voorwaarde is natuurlijk wel

dat dit geen gevaarlijke (verkeers)situaties oplevert, het niet storend is voor omwonenden en dit niet direct naast of voor een stemlokaal gebeurt. Is dat wél het geval, of is een affiche, bord of banner op één of andere wijze in strijd met de openbare orde en/of goede zeden, dan verwijderen we het onmiddellijk. De kosten zijn voor rekening van de plakkende partij.

Stelling 2

Stelling: Gemeentebelang

Als de trein tussen Breda en Eindhoven 'spoorboekloos' gaat rijden (dat wil zeggen elke 10 minuten) dan tunnels onder het spoor door!

Kern 75

Eens. Als leefbaarheid, gezondheid en doorstroming van verkeer in het geding is, mogen inwoners van ons verlangen dat we gezamenlijk de lobby richting Provincie en ProRail oppakken. Dit biedt kansen voor de hele spoorzone, station en perrons.



Gemeentebelang

Als de trein tussen Breda en Eindhoven 'spoorboekloos' gaat rijden (dat wil zeggen elke 10 minuten) dan tunnels onder het spoor door!



Eens, maar onvolledig. CDA schrijft het liever zo: "alleen spoorboekloos treinverkeer als Rijen één dorp blijft." Daar zijn wij het volledig mee eens. Een tunnel vindt het CDA een prachtig plan. Maar er zijn op dit moment meer ideeën. Het zou jammer zijn om ons blind te staren op een tunnel als blijkt dat andere oplossingen beter zijn. Hoe of wat, dat moeten gemeente, provincie en ProRail samen uitzoeken. Voor CDA staat er slechts één vraag centraal: Hoe zorgen we dat ons dorp niet in tweeën wordt gesplitst? Een tunnel? Top! Iets anders? Misschien wel beter.



Eens. Het spoor loopt dwars door Rijen en is belangrijk voor de honderden mensen die dagelijks vanaf het station met de trein gaan. Maar het spoor zorgt ook voor overlast, zeker als er meer treinen komen en de overwegen daardoor langer dicht zijn. Wij willen Rijen niet opdelen. Daarom vervangen we de overweg bij Stationsstraat – Julianastraat het liefst door een tunnel. En ook bij de Oosterhoutseweg moet een tunnel komen. Maar dan moeten ProRail en de Provincie wel hun portemonnee trekken.



Eens. Het huidige gebruik van het spoor levert voor onze gemeente al onevenredig veel hinder en overlast op in de vorm van wachttijden, geluid- en trillingshinder. De PvdA dringt daarom al jarenlang aan op oplossingen. De beste en meest toekomstgerichte oplossing is hiervoor een verdiepte ligging van de spoorweg, indien mogelijk in een tunnel(bak). Zeker als nog meer treinen door Rijen zullen komen. Mocht dit niet realiseerbaar blijken, dan is spoedige ondertunneling van de verbindingen via Stationsstraat en Oosterhoutseweg zonder meer noodzakelijk.

**DENKEN
DURVEN
DOEN!**

D66

Gilze en Rijen

Eens. Als er meer treinen gaan rijden, wordt het belang van een tunnel onder het spoor bij het station ook groter. We willen daarom een tunnel voor alle verkeer, waardoor Rijen-Zuid niet van de rest wordt afgesneden. Dat is veiliger en voorkomt verkeersopstoppingen. Liefst ook op de Vijf Eikenweg. Daarnaast wil D66 dat er snel wat gedaan wordt aan de geluidsoverlast die er nog steeds is. De verbeterplannen komen maar niet tot uitvoering: gemeente en Prorail moeten dus opschieten.

En wat is úw mening? uw stem telt  **21 MAART**



CDA

LOKAAL



*Iedereen
doet ertoe in
Gilze en Rijen*

Rolph Dols

LIJST 3

in gesprek met **Rolph Dols**



Waarom heeft u voor deze plek gekozen als locatie voor het interview?

Omdat een luchtballon hierboven te veel gevraagd zou zijn, we zochten een neutraal punt midden tussen de vier kernen. Maar ook tussen de steden Tilburg en Breda, want Gilze en Rijen maakt deel uit van de regio zonder daarbij de lokale prioriteiten uit het oog te verliezen.

Wat is voor uw partij het belangrijkste speerpunt voor de komende verkiezingen?

Alle onderwerpen zijn even belangrijk, want iedereen doet ertoe. Alle onderdelen in het partijprogramma zoals zorg, economie, veiligheid en duurzaamheid leiden naar een punt. Het opbouwen van een samenleving waarin iedereen zich prettig voelt, waarin dus al die punten en iedereen ertoe doet.

De inwoners van de gemeente Gilze en Rijen kijken heel verschillend naar de nieuwe vorm van afvalinzameling. Hoe kijkt uw partij hiertegen aan?

Het besluit is genomen en hier ligt de beste mogelijkheid om het doel,

het produceren van minder restafval, te behalen. We richten ons nu op de uitvoering. Een goede communicatie en de tijd nemen voor dit proces is belangrijk, maar we zijn goed bezig.

Hoe wil uw partij de veiligheid in de gemeente verbeteren?

Het politiebureau moet behouden blijven en BOA's moeten ingezet worden op uren en plaatsen waar dat nodig is. Buurtpreventie blijkt goed te werken, laten we dat bevorderen en als gemeente mogelijk maken. Het antidrugsbeleid van de burgemeester steunen wij van harte en we vinden het belangrijk om het gevoel van veiligheid voor de inwoners te waarborgen. Ook hier is het noodzakelijk om in gesprek te blijven met elkaar.

De gemeente Gilze en Rijen kent diverse 'gevaarlijke' verkeerssituaties. Welke dient volgens u als eerste aangepakt te worden en waarom?

De onveilige verkeerssituaties die aangegeven worden door de inwoners, dienen aangepakt te worden. Zo blijken bijvoorbeeld het Raadhuisplein, de Pastoor Gillesstraat, het spoor bij de Julianastraat en ook de kruising op de

Constance Gerlingstraat nog niet oké, zeker niet voor de fietsers. Hetzelfde geldt voor het Bisschop de Vetplein in Gilze.

In 2016 is de ABG-organisatie van start gegaan. Hoe kijkt u tegen deze samenwerking met de gemeenten Alphen-Chaam en Baarle-Nassau aan? En wat zou u voor de toekomst nog willen veranderen?

Bij elke fusie zijn aanloopproblemen, maar in de basis pakt het positief uit. De kwaliteit van de verschillende afdelingen en diensten van de gemeente gaat erop vooruit en de kwetsbaarheid van een gemeente vermindert. Daarbij is het ook nog een bezuiniging. Voor de toekomst zou een bestuurlijke fusie efficiënt kunnen zijn. En wat ons betreft maken de inwoners een dorp tot een thuis, niet het gemeentehuis.

Hoe krijg je mensen- met name jongeren - meer betrokken bij de (lokale) politiek?

Door ze aan te spreken op onderwerpen die hen aangaan. Het is gebleken dat ze er dan echt wel zijn. Het is niet perse nodig om bij alles betrokken te zijn. Het is veel belangrijker, dat hun wensen en ideeën worden meegenomen door de politiek. Dat ze zien dat een onderwerp een kop en een staart heeft en er echt iets gebeurt met hun suggesties.

Hoe ziet de gemeente Gilze en Rijen er volgens u over vier jaar uit?

Dan zijn we nog steeds gewoon een leuke, gezonde, Nederlandse gemeente die mee doorontwikkelt op allerlei gebieden. Maatschappij en economie zijn in balans. De centrumplannen zijn uitgevoerd en we blijven een groene buffer tussen de steden. En het belangrijkste van allemaal is, dat de inwoners tevreden zijn.

Veel gestelde vragen

Hoe kan ik stemmen?

U kiest zelf in welk van de twaalf stembureaus in onze gemeente u wilt stemmen. Daar geeft u uw stempas aan één van de stembureauleden. Zorg dat u ook een geldig legitimatiebewijs bij u heeft. Het stembureau lid controleert uw stempas en u krijgt een stembiljet. In het stemhokje kunt u vervolgens met het rode potlood uw stem op het papieren stembiljet uitbrengen.

Waarom ontvang ik twee stempassen?

Op 21 maart 2018 zijn er niet alleen verkiezingen voor de gemeenteraad. U kunt deze keer ook stemmen over een nieuwe wet. Dit heet een referendum. Voor dit referendum krijgt u een extra stempas. De uitkomst van het referendum is een advies aan de regering. De regering mag daarna zelf beslissen of de wet doorgaat. Ze kunnen de wet ook aanpassen.

Kan ik stemmen als ik mijn stempas kwijt ben?

Nee, zonder een stempas kunt u geen stem uitbrengen. U kunt wel tot uiterlijk dinsdag 20 maart 12.00 uur een vervangende stempas aanvragen bij de gemeente. Let op: hiervoor moet u een afspraak maken via de website www.gilzerijen.nl. En mocht u alsnog uw 'oude' stempas terugvinden, dan kunt u daarmee niet meer stemmen.

Kan ik ook in een ander stembureau mijn stem uit brengen?

U kunt in alle stembureaus in Gilze, Rijen, Hulten en Molenschot terecht. U hoeft dus niet perse in het bureau te stemmen, dat op uw stempas is aangegeven.

Is het mogelijk om in een andere gemeente te stemmen?

Nee, dit is niet mogelijk, omdat het gaat om de gemeenteraadsverkiezingen en de lokale politieke partijen.

Kan ik iemand anders voor mij laten stemmen?

Ja, u kunt iemand anders voor u laten stemmen.

Hiervoor gelden wel bepaalde regels: wanneer u niet in staat bent om zelf te stemmen, dan moet u het volmachtbewijs op uw eigen stempas invullen en ondertekenen. Ook de persoon die voor u gaat stemmen moet op uw stempas een handtekening zetten.

Let op: degene die voor u gaat stemmen moet een kopie van uw legitimatiebewijs meenemen en op het stembureau laten zien. De persoon die voor u stemt, moet de volmachtstem tegelijk uitbrengen met zijn/haar eigen stem.

Hoe laat zijn de stembureaus op 21 maart open?

De stembureaus zijn open van 07.30 uur tot 21.00 uur.

Wethouder Willem Starreveld neemt afscheid



Na twaalf jaar wethouderschap neemt Willem Starreveld na de gemeenteraadsverkiezingen afscheid. Totdat er een nieuw college van burgemeester en wethouders is, blijft Willem Starreveld wethouder.

“Na twaalf prachtige jaren waar ik de gelegenheid heb gekregen om hele mooie projecten te mogen realiseren voor onze inwoners, komt het eind in zicht. Tot het nieuwe college er is, zal ik er alles aan doen om zo veel mogelijk projecten succesvol af te ronden. Daarna ga ik op zoek naar een nieuwe uitdaging. Ik heb het bestuur van mijn partij Kern '75 aangegeven, dat ik graag betrokken wil blijven bij mijn vrienden van Kern '75 en de lokale politiek.”

Na de verkiezingen organiseert de gemeente een gepast afscheid voor Willem Starreveld.

Twee stempassen

Op 21 maart 2018 zijn er niet alleen verkiezingen voor de gemeenteraad. U kunt deze keer ook stemmen over een nieuwe wet. Dit heet een referendum. Voor dit referendum krijgt u een extra stempas. Hieronder ziet u hoe die eruit ziet. De uitkomst van het referendum is een advies aan de regering. De regering mag daarna zelf beslissen of de wet doorgaat. Ze kunnen de wet ook aanpassen.



De stempas voor de gemeenteraadsverkiezing is blauw. Heb je de Nederlandse nationaliteit? Of kom je uit een EU-land? Of woon je al vijf jaar legaal in Nederland? Dan mag je stemmen voor de gemeenteraad (van de gemeente waar je staat ingeschreven).



De stempas voor het referendum is geel met rood. Hebt u de Nederlandse nationaliteit? Dan mag u stemmen voor het referendum. Onder de 18 jaar? Dan mag je helaas nog niet stemmen.

Op de hoogte blijven van alles rondom de gemeenteraadsverkiezingen?

In de aanloop naar de verkiezingen publiceren wij regelmatig over dit onderwerp. Nieuwtjes over de campagne, een stukje geschiedenis over voorgaande verkiezingen en natuurlijk de feitelijke informatie die u mogelijk zoekt. We doen dat via verschillende media.

Net zoals in deze verkiezingskrant vindt u ook allerlei informatie op onze website www.gilzerijen.nl/verkiezingen. U kunt de gemeenteraad op Twitter volgen via @raadgilzerijen. U kunt #GenRKiest gebruiken als u over de verkiezingen tuitert of om andere tweets over dit onderwerp te vinden.

Of 'like' de Facebook-gemeenteraadspagina www.facebook.com/gemeenteraadgilzerijen. Deel de pagina met uw vrienden.

Hoe meer mensen we bereiken, hoe meer stemmen we wellicht kunnen tellen op 21 maart 2018!

Stelling 3

Stelling van: CDA

De lokale economie vaart wel bij regionale samenwerking.

**Kern
75**

Eens. Hoewel we veel zaken lokaal al krachtig oppakken, kunnen we niet om samenwerking in de regio heen. Onderlinge afstemming en uitwisseling van expertise kan voor iedere gemeente een 'plus' opleveren.



Gemeentebelang

Een stabiele economie houdt niet op bij de gemeentegrens. Door samenwerking kunnen kansen gegrepen en mogelijkheden benut worden. Dus ja, regionale samenwerking maakt ondernemers en bedrijven sterk, innovatief en toekomstgericht.



Eens! Een stevige economie zorgt voor banen, welvaart en zelfstandigheid. Veel kunnen we zelf. Maar soms moeten we naar buiten kijken. Verbreding van de A58 en de aanpak van de rijksweg had Gilze en Rijen alleen nooit kunnen regelen. Het Aeroparc zou zonder samenwerking met Tilburg niet bestaan. 'Toerlezoere' maakt gebruik van de toeristische aantrekkingskracht van de hele regio, niet alleen onze gemeente. Gilze en Rijen is sterker in een sterke regio. Door de handen ineen te slaan, kunnen we aan ambitieuze projecten beginnen, die anders niet mogelijk waren. Dat is goed voor de regionale en dus de lokale economie.



Eens. Veel mensen werken in onze vier dorpen, maar ook veel mensen werken daarbuiten. Daarom is het belangrijk dat we goed samen werken met andere gemeenten en de provincie. Op die manier zorgen we voor zoveel mogelijk goede banen dichtbij. Deze samenwerking heeft de afgelopen jaren onder andere geleid tot veel bedrijvigheid op 'Gate2' in Rijen. De mogelijkheden, die we hebben voor nieuwe bedrijven op het Ericsson-terrein in Rijen en Midden-Brabant-Poort bij Gilze, moeten daarbij optimaal benut worden.



Eens. In een economische orde die is gebaseerd op een open marktwerking, leiden samenwerkingen per definitie tot voordelen, ook voor de lokale economie. De PvdA is daarom hartstochtelijk voorstander van de regionale samenwerking, zowel binnen 'Hart van Brabant' als met gemeenten in West-Brabant. Mogelijkheden om te profiteren van verdergaande vormen van samenwerking moeten daarom maximaal worden aangegrepen. Wel moet er sprake zijn van een goede koppeling tussen economie, werkgelegenheid en sociaal beleid.



D66

Gilze en Rijen

Eens. Maar die regionale samenwerking kan veel beter. Zo zien we te weinig afstemming met betrekking tot bedrijventerreinen: 'ons' Midden-Brabant Poort is nog niet halfvol, terwijl Tilburg vlakbij een nieuw bedrijventerrein gaat ontwikkelen. Dat is niet effectief. We hebben in de regio volop potentie voor versterking van toerisme, maar de huidige gemeentebesturen zijn nog teveel in hun 'uppie' bezig. Ook op het vlak van het gezamenlijk stimuleren van duurzaamheid (bedrijven, woningen) en de mobiliteit zien wij kansen voor verbetering.

En wat is úw mening? uw stem telt  **21 MAART**

Aan de slag voor onze vier dorpen



David Vermorken 32 jaar, lijsttrekker

“Wij gaan voor onze vier dorpen aan de slag! Goede plannen maken we niet op het gemeentehuis, maar samen met jullie. Daar mogen jullie ons de komende vier jaar aan houden.”

Hans Rutten uit Rijen 59 jaar, plaats 2

“Wij zijn de enige partij in de gemeenteraad die tegen het vervangen van de grijze container door ondergrondse wijkcontainers heeft gestemd. Daarmee luisteren we als enige partij naar jullie zorgen.”



Hans van Nistelrooij uit Rijen 66 jaar, plaats 3

“In Gilze en in Rijen moet nu snel een echt centrum staan! In Rijen met een autovrij Wilhelminaplein. En in beide dorpen met starterswoningen en grotere appartementen.”

Ryan van Osch uit Gilze 20 jaar, plaats 4

“Na een avond stappen in Breda of Tilburg wil je ook naar huis kunnen met het OV. Daarom wil ik me inzetten voor een nachtbus.”

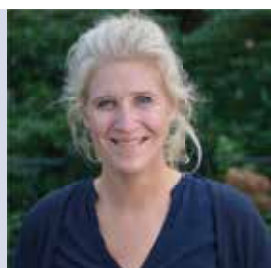

Liselotte de Boer uit Rijen 42 jaar, plaats 5

“Ik wil dat al onze kinderen veilig naar hun school en hun sportclubs kunnen. Daarom gaan we aan de slag voor veilige schoolzones, betere fietspaden en stoepen en 30 kilometerzones in alle woonwijken.”

**Gilze, Rijen,
Hulten en
Molenschot**

WWW.VOORONZEVIERDORPEN.NL
MAIL@VOORONZEVIERDORPEN.NL



**KIES
VOOR
DOEN**



in gesprek met David Vermorken



Waarom heeft u deze plek gekozen als locatie voor het interview?

We staan op het kruispunt van de Constance Gerlingstraat met de Stationsstraat. De VVD heeft zich er hard voor gemaakt om dit kruispunt veiliger te maken. En uiteindelijk is dat nu gelukt. Het laat zien dat je, ook vanuit de oppositie, daadwerkelijk iets kan doen aan dingen waar inwoners zich zorgen over maken.

Wat is voor uw partij het belangrijkste speerpunt in de komende verkiezingen?

De beste plannen maak je met de inwoners. En zij geven aan dat er nodig iets gedaan moet worden aan met name de slechte stoepen en fietspaden, dat heeft onze prioriteit. Maar er zijn ook 'grotere' punten, zoals het afmaken van de dorpscentra in Gilze en in Rijen en het investeren in de binnensport, zodat de verenigingen in Gilze bij Achter de Tuintjes weer jaren vooruit kunnen.

De inwoners van de gemeente Gilze en Rijen kijken heel verschillend naar de nieuwe vorm van afvalinzameling.

Hoe kijkt uw partij hier tegen aan?

De VVD heeft als enige partij tegen gestemd en als we het terug kunnen draaien, zullen we dat doen. Deze verkiezingen zijn daarvoor belangrijk. Want daarvoor hebben we wel steun van alle inwoners nodig! Er zou dan bijvoorbeeld gekeken kunnen worden of na-scheiding een beter alternatief is.

Hoe wil uw partij de veiligheid in de gemeente verbeteren?

Veiligheid moet prioriteit zijn. Dat betekent het behouden van het politiebureau en meer BOA's op straat. Er moet dus geïnvesteerd worden, ook in de samenwerking met inwoners. We zullen met elkaar moeten opletten. Verdachte zaken moeten, eventueel anoniem, gemeld worden en daar moet ook snel op gereageerd worden.

De gemeente Gilze en Rijen kent diverse 'gevaarlijke' verkeerssituaties. Welke dient volgens u als eerste aangepakt te worden en waarom?

Het Raadhuisplein in Rijen; het plan dat er nu ligt, is niet goed. Maak er eenrichtingsverkeer voor auto's van. Bij de basisscholen de BvM en de Vijf Eiken wordt al jaren gevraagd om een

30 km zone, die moet er ook komen. In Gilze kan het overzichtelijker maken van het kruispunt Lange Wagenstraat-Nieuwstraat tegelijk met het centrumplan gedaan worden.

In 2016 is de ABG-organisatie van start gegaan. Hoe kijkt u tegen deze samenwerking met de gemeenten Alphen-Chaam en Baarle-Nassau aan? En wat zou u voor de toekomst nog willen veranderen?

De samenwerking verstevigt de kwaliteit van de gemeente, maar we zouden graag zien dat het ook ten goede komt aan de dienstverlening naar de inwoners. Zodat je een rijbewijs kan aanvragen, wanneer en waar jij kunt zonder daarvoor vrij te hoeven nemen. En dat je dat dan ook in Gilze kan doen.

Hoe krijg je mensen - met name jongeren - meer betrokken bij de (lokale) politiek?

Wij bellen als VVD letterlijk elke maand in steeds andere straten, bij mensen aan om te vragen wat er speelt. Zo betrek je mensen en laat je zien, dat je als partij open staat voor hun ideeën. Wij willen goed benaderbaar zijn. En luisteren dan echt naar mensen; schuiven een petitie van 964 handtekeningen tegen de nieuwe afvalinzameling niet terzijde. En jongeren krijgen bij ons alle kansen. Zo staat op nummer 4 op onze kieslijst de 20-jarige Ryan.

Hoe ziet de gemeente Gilze en Rijen er volgens u over vier jaar uit?

Dan zijn de stoepen en fietspaden op orde. De dorpscentra in Gilze en Rijen zijn ook af en er is ruimte voor woningbouw in Molenschot. Bij genoeg steun deze verkiezingen zijn er dan geen ondergrondse containers gekomen én zijn onze vier dorpen veiliger geworden.



SPEERPUNTEN PVDA 2018 - 2022

- Met een buurtbudget bepalen bewoners zelf de prioriteiten voor veiligheid en leefbaarheid.
- Een verdiept spoor voorkomt afsluiting van Rijen-zuid én de geluids- en trillingsoverlast.
- Meer veiligheid voor fietsers en voetgangers. Duurzaam veilig (30km) in de hele gemeente.
- Eenrichtingsverkeer op het Raadhuisplein met voorrang voor fietsers.
- Herstel van een busverbinding (Gilze via Rijen) met omliggende plaatsen in de weekends.
- Het schoolzwemmen wordt weer ingevoerd.
- Alle kinderen kunnen meedoen en lid zijn van een club.
- Samen met het bedrijfsleven jaarlijks een ijsbaan, zoals in Dongen en Oosterhout.
- Een verenigingshal voor opslag materialen, het bouwen van carnavalswagens, e.d. is nodig.
- Zorggeld van het rijk wordt ten volle ingezet voor de doelgroep, er komt een zorgfonds.
- Maximalisering eigen bijdrage WMO tot 17,50 euro per 4 weken.
- De grens van armoederegelingen wordt gesteld op 130 procent van het sociaal minimum.
- Minder afval en lagere lasten door meer hergebruik in goed overleg met onze inwoners.
- Minder overlast van helikopters door o.a. maximale inzet van simulatoren.
- Bouwen naar behoefte met voor iedereen een geschikte en betaalbare woning.
- Nul op de meter woningen en geen gas op nieuwe woningbouwlocaties.
- Het Centrumplan Rijen en het Centrumplan Gilze worden zo snel mogelijk gerealiseerd.
- Gilze en Rijen blijft tot de goedkoopste gemeenten (10%) van Nederland behoren.



Pvda

ZICHTBAAR BETROKKEN

Stem daarom 21 maart 2018 op de PvdA
De partij die zichtbaar betrokken is...

www.gilzerijen.pvda.nl Secretariaat: gilzerijen@pvda.nl

- 1 Peter von Meijenfeldt *Molenschot*
- 2 Marielle Doremalen *Gilze*
- 3 Jeanne van der Heijden-van Opstal *Rijen*
- 4 Stijn van der Heijden *Hulten*
- 5 Ton Hesemans *Rijen*
- 6 Jack Adriaensen *Rijen*
- 7 Geert Sterenborg *Rijen*
- 8 Gerrold de Bruijn *Gilze*
- 9 Johan van Zuijlen *Rijen*
- 10 Lau Lavooij *Gilze*

in gesprek met

Peter van Meijenfeldt



Waarom heeft u deze plek gekozen voor het interview?

We staan bij de vliegbasis. Dit is het geografische centrum van de vier kerkdorpen. We hebben uitstekend leren leven met deze vliegbasis: hij scheidt de dorpen, maar op het moment verbindt hij ook door de geluidsoverlast en het nieuwe Luchthavenbesluit. Defensie moet er rekening mee houden dat er in de gemeente volgens ons geen draagvlak is voor uitbreiding.

Wat is voor uw partij het belangrijkste speerpunt voor de komende verkiezingen?

De zorg, zoals de PvdA betaamt. Zorg moet toegankelijk, betaalbaar en op maat zijn en we horen ons hierin ruimhartig op te stellen. Voorzieningen voor ouderen moeten niet alleen afhankelijk zijn van een officiële indicatie en kinderen in armoede situaties moeten meer ondersteund gaan worden. De PvdA heeft hierin al mooie stappen gezet.

De inwoners van de gemeente Gilze en Rijen kijken heel verschillend naar de nieuwe vorm van afvalinzameling.

Hoe kijkt uw partij hier tegen aan?

Er is bewust gekozen voor dit systeem, het gaat leiden tot minder afval en minder kosten voor de burgers. Er is volgens ons te weinig gekeken naar het draagvlak, waardoor er nu weerstand is. De invoering moet daarom gebeuren in nauw overleg met de inwoners.

Hoe wil uw partij de veiligheid in de gemeente verbeteren?

Er moet budget zijn voor wijkverbetering. Het opstellen van een buurtplan in samenwerking met bewoners, BOA's en een wijkagent kan ervoor zorgen dat mensen zich met elkaar verantwoordelijk voelen voor hun wijk. Dat voorkomt verloedering en criminaliteit. Zo kunnen we onszelf inzetten voor ons eigen woongenot.

De gemeente Gilze en Rijen kent diverse 'gevaarlijke' verkeerssituaties. Welke dient volgens u als eerste aangepakt te worden en waarom?

De veiligheid van fietsers en voetgangers waarborgen, heeft prioriteit. Snel van A naar B met de auto in de bebouwde kom is echt achterhaald. De bebouwde kom in onze kerkdorpen moet in 2020 volledig een 30km-zone zijn. Dat is voor ons niet onderhandelbaar.

In 2016 is de ABG-organisatie van start gegaan. Hoe kijkt u tegen deze samenwerking met de gemeenten Alphen-Chaam en Baarle-Nassau aan? En wat zou u voor de toekomst nog willen veranderen?

We kijken heel positief tegen deze samenwerking aan. Wat ons betreft zou het nog beter worden door een gemeenschappelijke ambtelijke huisvesting. Voor de basisvoorzieningen voor het publiek, zoals het aanvragen van een paspoort, dient wel een loket per dorp te zijn. Het onderzoeken van een bestuurlijke fusie zal de moeite waard zijn.

Hoe krijg je mensen - met name jongeren - meer betrokken bij de (lokale) politiek?

De jeugdgemeenteraad is een goed initiatief. Politieke bewustwording mag al vroeg op scholen aangeboden worden; de gemeente moet dit ondersteunen. We moeten zichtbaarder zijn voor sowieso alle inwoners. De buurt- en sportcoaches spelen een belangrijke rol. Zij kunnen thema's aansnijden die dan teruggekoppeld kunnen worden naar de gemeenteraad. Je betreft zo in elk geval de wensen van jongeren bij de politiek.

Hoe ziet de gemeente Gilze en Rijen er volgens u over vier jaar uit?

Gilze en Rijen zal over vier jaar een ideale woongemeenschap zijn als wij in de coalitie mogen deelnemen. We zetten door op wat we nu hebben. We verbeteren wijken door buurtplannen en meer groen aan te brengen. Het Raadhuisplein kan een dorpspark worden met een ontmoetings- en leef functie. Het voorzieningenniveau moet op peil blijven en er worden geen offers gebracht voor wat betreft de bibliotheken en culturele centra. Tot slot bouwen we kleinere huizen geschikt voor ouderen en starters. En we houden de gemeentelijke lasten zo laag mogelijk.

Stelling 4

Stelling van: VVD

Het besluit om de grijze container af te schaffen en te vervangen door ondergrondse wijkcontainers is een slecht besluit.

Kern 75

Oneens. Bij de invoering van de glasbak speelde dezelfde discussie. Tegenwoordig vinden we het de normaalste zaak van de wereld. Bij goede afvalscheiding hoeven inwoners weinig gebruik te maken van de wijkcontainer. Uiteraard is zorgvuldige communicatie nodig en zullen we attent moeten zijn op bijplaatsingen.



Gemeentebelang

Het is een goed besluit om te kiezen voor de enige optie die aantoonbaar zorgt voor meer herbruikbaar afval, minder restafval, minder kosten voor gemeente en goedkoper voor de inwoners. En als iedereen helpt aan het behalen van deze landelijke doelstellingen, dan dragen we als inwoners van Gilze en Rijen bij aan het allerbelangrijkste: de grootste milieuwinst. Het is jammer dat de VVD niet inzet op de meest duurzame aanpak en wel op oplosbare nadelen.



Oneens. Afval is een groot probleem, voor het milieu en daarmee voor ons allemaal. Afval produceren we met z'n allen, niemand is onschuldig. CDA vindt het dan ook niet meer dan normaal, dat we de troep ook met z'n allen opruimen. Omgekeerd inzamelen leidt tot minder restafval. Wat je niet produceert, hoef je ook niet op te ruimen. Daarom vinden we dit zo'n goed idee. Dit neemt niet weg, dat we bezwaren serieus nemen. Daarom wat ons betreft de volgende gemeentelijke belofte: de buurt blijft schoon. Dit regelt de gemeente door goed toezicht, goede handhaving en stevige maatregelen waar nodig.



Eens. De VVD Gilze en Rijen is de enige partij in de gemeenteraad die tegen het invoeren van ondergrondse wijkcontainers voor restafval gestemd heeft. En in november hebben we met een motie geprobeerd de invoering te stoppen en naar de inwoners van onze vier dorpen te luisteren. De andere partijen steunden ons daarbij niet. Als we na de verkiezingen de invoering nog kunnen stoppen, dan doen we dat. En dan maken we samen met de inwoners nieuwe duurzame plannen.



Oneens. De inwoners van onze gemeente zijn enkele jaren geleden al beloofd met lagere afvaltarieven na invoering van het diftar-systeem. Dit voorzag in een betere afvalscheiding. Een verdere afname van het restafval door betere scheiding binnen de huishoudens is volgens de PvdA onontkoombaar. Het betekent dat er meer kan worden hergebruikt (90% is herbruikbaar), een mindere milieubelasting en lagere kosten voor de inwoners. Wel moet de invoering zorgvuldig geschieden in overleg met de inwoners en met maatwerkoplossingen voor bijzondere situaties.

DENKEN**DURVEN****DOEN!****D66**

Gilze en Rijen

Eens. Ten onrechte heeft de gemeenteraad dit besluit genomen zonder de inwoners te raadplegen. D66 staat achter de doelstelling om restafval fors terug te dringen. Maar dat kan ook op een betere manier, door de grijze klike's minder vaak op te halen. Lopen naar ondergrondse containers tot 250 meter is klantvriendelijk. Het leidt tot afvaldumping, en tot veel hogere kosten voor de burger: omgerekend worden de kosten voor de burger ruim 80% hoger dan voorheen. D66 wil het besluit dus terugdraaien.

En wat is úw mening? uw stem telt  **21 MAART**

Stelling 5

Stelling van: PvdA

Zorggeld mag niet verdwijnen in de algemene reserve, maar moet beschikbaar blijven voor inwoners die het nodig hebben.

Kern 75

Oneens. De kwaliteit van de zorg is leidend, niet de financiën. De pot hoeft niet onnodig opgesoupeerd te worden, maar als er extra geld nodig is om de juiste zorg te organiseren, dan regelen we dat ook.



Gemeentebelang

Er moet altijd geld beschikbaar zijn om alle inwoners in onze gemeente die zorg te geven, die zij nodig hebben. Dus geld over of tekort, inzet van hulp staat voorop, en waar dat van betaald moet worden is een tweede.



Eens! Geld voor de zorg gaat naar de zorg. En dat betekent dus allereerst, dat iedereen goede zorg krijgt. Dat geldt zeker voor inwoners die het extra nodig hebben. We willen ook specifieke aandacht voor mantelzorgers. In het bijzonder voor jonge mantelzorgers; zij moeten kind kunnen zijn. Dit is voor ons de basis van het gemeentelijk zorgbeleid. Is er daarna nog geld over, dan willen we dat bedrag storten in een innovatiefonds. Een investering die we nu doen, om over een aantal jaar nog betere en efficiëntere zorg te bieden. Zo garanderen we goede zorg, nu en in de toekomst.



Oneens. Senioren willen zo lang mogelijk thuis blijven wonen en soms hebben ze daar ondersteuning bij nodig. Ook kinderen en jongeren hebben soms wat extra hulp nodig. Wij zorgen daarvoor. Soms met hulp van familie, burens en vrijwilligers. En als het nodig is, staan er professionele medewerkers klaar voor de liefdevolle hulp en zorg die iemand nodig heeft. Daarbij is niet het beschikbare geld leidend, maar iemands behoefte aan goede ondersteuning en zorg. Iedereen die het nodig heeft, krijgt goede zorg.



Eens. Zorg die voor iedere inwoner bereikbaar en betaalbaar is, is voor de PvdA een absolute noodzaak. Niemand mag van zorg verstoken blijven, indien deze noodzakelijk is. Gezondheidszorg en zorgvoorzieningen behoren tot de belangrijkste taken van de gemeente. De hiervoor beschikbare Rijksmiddelen mogen geen andere aanwending krijgen. Met de instelling van een 'zorgfonds' wil de PvdA extra inzetten op knelgevallen, maatwerkoplossingen en op innovaties in de zorg.

**DENKEN
DURVEN
DOEN!**

D66

Gilze en Rijen

Eens. De invoering van de nieuwe taken op het gebied van zorg (Wmo) en jeugdhulp in 2015 heeft ook in onze gemeente tot onrust geleid. Veel kwetsbare inwoners hebben minder of niet optimale zorg gekregen. Vandaar dat er hard aan gewerkt moet worden om de ondersteuning weer op orde te krijgen. Zeker omdat er jaarlijks veel geld overblijft, dat daarvoor bedoeld was. D66 wil de kwetsbare inwoners en gezinnen in problemen niet in de kou laten staan en verwacht snel actie.

En wat is úw mening? uw stem telt 21 MAART



**DENKEN
DURVEN
DOEN!**

D66
Gilze en Rijen

Goed en veilig wonen en leven in Gilze-Rijen

Meer invloed op het gemeentebestuur door de inwoners

Versterk de levendigheid in onze 4 kernen

Wij willen een groene en gezonde gemeente

Goed onderwijs en aandacht voor de jeugd

Gezonde economie en voldoende werk

Centrumplannen Rijen en Gilze: de schop de grond in

Duurzame energie, schoon milieu

stop verspilling belastinggeld

Geen ondergrondse afvalcontainers

Betaalbare woningen en woonlasten omlaag

Ondersteun het verenigingsleven

We gaan aan de slag voor Gilze, Rijen, Molenschot en Hulthen!

De kernwoorden van D66:

Integriteit en openheid; samenwerking vanuit eigen verantwoordelijkheid; samen de schouders eronder; vernieuwing en duurzaamheid; vertrouwen en realistisch; eerlijk, positief en krachtig; omzien naar kwetsbare medeburgers, toekomstgericht.

We zorgen voor een frisse wind door het gemeentehuis!



gilze-rijen.d66.nl

✉ secretariaat@d66gilzerijen.nl

📘 [d66GilzeRijen](https://www.facebook.com/d66GilzeRijen)

🐦 [d66GilzeRijen](https://twitter.com/d66GilzeRijen)

Team D66 Gilze en Rijen

Frits van Vugt

Antoniet Krol

Tuana Erdagi

Ad van Deelen

Kitty van Noort

Martin Malestein

Gilze

Rijen

Rijen

Rijen

Gilze

Rijen

in gesprek met
Frits van Vugt



burgers. De gemeente voert dat uit. En dan graag sneller dan afgelopen jaren het geval was (zie bijvoorbeeld het Raadhuisplein in Rijen).

In 2016 is de ABG-organisatie van start gegaan. Hoe kijkt u tegen deze samenwerking met de gemeenten Alphen-Chaam en Baarle-Nassau aan? En wat zou u voor de toekomst nog willen veranderen?

De samenwerking verloopt niet zoals dat zou moeten. We krijgen veel signalen van inwoners dat er slecht naar ze geluisterd wordt, of dat ze geen antwoord krijgen op vragen en klachten. Er zou een terugkerend klanttevredenheidsonderzoek moeten komen over hoe de ABG-organisatie werkt. Er worden te veel dingen nog dubbel gedaan. Het moet efficiënter, helderder en goedkoper. Zorgen dat er een goede dienstverlening op ambtelijk niveau komt, is veel belangrijker dan het streven naar een bestuurlijke fusie met de buurgemeenten, zoals Kern '75, CDA en PvdA willen. Wij willen de gemeente niet opheffen, maar beter laten functioneren.

Hoe krijg je mensen - met name jongeren - meer betrokken bij de (lokale) politiek?

We geven ze de kans. Op nummer 3 op onze kieslijst staat Tuana Erdagi, een student bedrijfskunde van 19 jaar. Hij krijgt de mogelijkheid om een politieke rol te spelen. Neem de jongeren serieus en praat met ze, niet alleen rondom de verkiezingen. Betrek ze bij verbeterplannen. Verder moeten we ervoor zorgen dat de gemeente als woon- en werkplek aantrekkelijk voor ze wordt, zodat we niet vergrijzen.

Hoe ziet de gemeente Gilze en Rijen er volgens u over vier jaar uit?

Het vertrouwen van de burger in de politiek is dan toegenomen. De inwoners zien, dat hun mening is doorgedrongen en dat er ook letterlijk iets mee gedaan wordt. Op die manier kan men zien waar het belastinggeld voor gebruikt wordt en niet verspild, zoals nu soms het geval is.

**DENKEN
 DURVEN
 DOEN!**
D66
 Gilze en Rijen

Waarom heeft u voor deze plek gekozen als locatie voor het interview?

We zijn bij De Schakel in Gilze, de huiskamer voor veel inwoners, jong en oud. En dus ook voor onze partij. Wij willen graag tussen de mensen staan, in alle kernen.

Wat is voor uw partij het belangrijkste speerpunt voor de komende verkiezingen?

Geef de inwoners meer invloed. De kennis en de wensen van de inwoners dringen niet genoeg door tot in het gemeentehuis. Er gaat een kracht uit van de inbreng van de inwoners, die niet genoeg gebruikt wordt. Bijvoorbeeld als het gaat over verbetering van de buurt, het oplossen van verkeersonveiligheid, het (samen) zorgen voor elkaar. En dan... daadkrachtig doorpakken.

De inwoners van de gemeente Gilze en Rijen kijken heel verschillend naar de nieuwe vorm van afvalinzameling.

Hoe kijkt uw partij hier tegen aan?
 Het besluit over de afvalinzameling is genomen zonder de inwoners. Een groot gedeelte is het er niet mee eens. Begrijpelijk, want velen kunnen niet

sjouwen met zo'n zak of willen zo'n bak niet voor de deur. Wij weten inmiddels dat het veel duurder wordt en denken dat het veel problemen op gaat leveren. Terugdraaien dus.

Hoe wil uw partij de veiligheid in de gemeente verbeteren?

De veiligheid in de gemeente is een gezamenlijke actie. Er is een nauwe samenwerking nodig tussen o.a. politie, woningbouwcoöperaties, winkeliers en burgers. Trek samen op bij controles. Daarbij blijkt buurtpreventie goed te werken, promoot dit naar de inwoners. Ook moet er gecontroleerd en opgetreden worden tegen het witwassen van crimineel geld. Iedereen moet zich veilig voelen, zowel op straat als thuis.

De gemeente Gilze en Rijen kent diverse 'gevaarlijke' verkeerssituaties. Welke dient volgens u als eerste aangepakt te worden en waarom?

De punten waarvan de inwoners aangeven dat ze die gevaarlijk vinden, moeten aangepakt worden. Hun ervaringen moeten leidend zijn en niet de mening van de gemeente of een bureau dat daarvoor ingeschakeld is. Breng deze punten in kaart en bedenk oplossingen in samenspraak met de

Stelling 6

Stelling van: D66

Inwoners worden niet of nauwelijks door de gemeenteraad bij belangrijke besluiten betrokken (o.a. afvalcontainers, verkeersonveiligheid, zorg). Dat moet veranderen! De politiek moet beter luisteren naar inwoners.

Kern 75

Oneens. Er gebeurt gelukkig al heel veel samen met inwoners. Bij herinrichtingen, nieuwe projecten maar ook in de zorg wordt steeds meer mét in plaats van over inwoners (of gebruikers) gesproken. En het staat elke politieke partij uiteraard vrij om samen met inwoners aan goede projectvoorstellen te werken.

**Gemeentebelang**

Onze inwoners worden al op verschillende manieren betrokken bij besluiten. Denk aan klankbordgroepen, focusgroepen, bewonersinitiatieven en buurtwerkgroepen. Daarnaast kennen we onder andere de Dorpsraad Molenschot, het seniorenplatform, Clientenraad en Adviesraad Sociaal Domein. Onze gemeenteraad is een gekozen vertegenwoordiging van onze inwoners die haar taak met luisterend oor uitvoert. Feit is dat D66 bezig is met het afschaffen van de referendumwet, zijnde burgerparticipatie op het hoogste nivo. Versterk eerder de gemeentelijke politiek met zinvolle suggesties dan dit als stelling in te nemen.



Oneens. In onze gemeente wordt nu al op allerlei manieren contact gezocht met inwoners. Of het nu gaat om focusgroepen, buurtbijeenkomsten, werkateliers of informatieavonden in het gemeentehuis of in de culturele centra. Bovendien gaat CDA ervan uit, dat raadsleden van alle partijen midden tussen onze inwoners staan. Het belangrijke werk gebeurt niet in de raadzaal, maar daarbuiten. Natuurlijk kan er altijd beter geluisterd worden. Daar moeten we ons ook voor blijven inzetten. Maar dat inwoners niet worden betrokken bij de besluitvorming, is echt niet waar. Daarmee doe je raadsleden, het college van B&W en vooral al onze hardwerkende ambtenaren onrecht.



Eens. Of het nu gaat om de nieuwe manier van afvalinzameling of de herinrichting van het Raadhuisplein in Rijen: er zijn te veel voorbeelden waar de coalitiepartijen de afgelopen vier jaar onvoldoende hebben geluisterd naar inwoners. Dat is een gemiste kans. Soms gaat het goed, zoals de plannen voor het nieuwe sportcomplex in Rijen, die samen met de verenigingen zijn gemaakt. Dat bewijst dat je de beste plannen niet op het gemeentehuis maakt, maar samen met inwoners van onze vier dorpen.



Eens. Uitgangspunt voor de PvdA is dat onze inwoners zo vroeg als mogelijk en via alle beschikbare middelen worden betrokken bij het gemeentelijke beleid en de uitvoering ervan. Naast goede voorbeelden die er ook zijn, komt het nu te vaak voor, dat de gemeente hierin tekort schiet. Dit roept terecht irritaties en frustraties op bij onze inwoners. Beter en vroegtijdiger informeren en betrekken, en het voor vol aanzien van de bewoners zal volgens de PvdA de betrokkenheid en inbreng van inwoners de komende raadsperiode versterken.

**D66**

Gilze en Rijen

Eens. Raadsleden, wethouders en ambtenaren trekken vaak hun eigen plan, al dan niet ingefluisterd door externe adviseurs. Terwijl de inwoners zelf vaak veel beter weten hoe iets werkt en hoe een probleem kan worden opgelost. D66 wil raadsvergaderingen per kern, waarbij het echte gesprek met burgers wordt aangegaan. Houd vaker enquêtes over hoe burgers over iets denken en doe daar iets mee. Kom het gemeentehuis uit en regel het samen met de inwoners. Geef wijkbudgetten aan buurten. Voer het lokaal referendum in.

En wat is úw mening? uw stem telt  **21 MAART**

De verkiezingsuitslagen als eerste weten? Kom dan naar het gemeentehuis!

Op woensdagavond 21 maart is het natuurlijk ook verkiezingsuitslagen-avond. Om 21.00 uur sluiten de stembureaus. Dan kan het tellen van de stemmen beginnen en is het wachten op de verkiezingsuitslagen. De eerste prognose-uitslag verwachten we rond 23.00 uur. Bent u benieuwd naar de uitslagen? Van 22.00 tot ongeveer 00.00 uur bent u van harte welkom in

het gemeentehuis in Rijen. Daar presenteren we de voorlopige uitslagen in een gezellige ambiance. We blikken terug op de campagneperiode en de lijsttrekkers gaan met elkaar in debat over de eerste voorlopige uitslag, die we rond 23.00 uur verwachten.

En reken maar dat de spanning te snijden zal zijn. U komt toch ook?

Verkiezingsuitslagen ook thuis te volgen

Bent u niet in de gelegenheid om naar het gemeentehuis te komen op 21 maart, maar bent u wel benieuwd naar de verkiezingsuitslagen? U kunt de ontwikkelingen in het gemeentehuis ook volgen via www.gilzerijen.nl/verkiezingen en via Facebook; @GilzeRijen.

Verkiezingen, en dan?

De stemmen zijn geteld: het is duidelijk welke partijen in de gemeenteraad komen. Hoe meer stemmen een partij heeft gekregen, hoe meer zetels (stoelen) ze krijgen in de gemeenteraad.

Het komt bijna nooit voor dat één partij een meerderheid heeft in de gemeenteraad. Daarom moeten partijen samenwerken. Meestal zoekt de grootste partij uit met welke andere partij(en) ze het beste kan samenwerken. Hun plannen gaan alleen door als meer dan de helft van de raadsleden het eens is met die plannen. Partijen vinden niet allemaal dezelfde dingen belangrijk.

Ze moeten daarom goede afspraken maken voor de komende vier jaar. Daarbij krijgen de partijen nooit helemaal hun zin. De partijen die gaan samenwerken, leggen de afspraken vast in een akkoord. In dit akkoord kunt u lezen welke plannen de samenwerkende partijen hebben voor de gemeente.

De samenwerkende partijen leveren de wethouders voor het gemeentebestuur. Die gaan er samen met de burgemeester voor zorgen dat de afgesproken plannen worden uitgevoerd.

Agenda voor de nieuwe gemeenteraad

Er zijn na de verkiezingen verschillende formaliteiten af te wikkelen en er staan voor de nieuwe gemeenteraadsleden al de nodige bijeenkomsten op het programma.

Om een idee te geven:

- 21 maart: Verkiezingsavond – uitslag aantal gemeenteraadszetels per politieke partij.
- 23 maart: Definitieve bekendmaking welke personen per partij gekozen zijn voor de gemeenteraad.
- 23 maart: Benoeming ophalen en aanvaarden door gekozen personen.
- 26 maart: Oude gemeenteraad beslist over toelating benoemden.
- 29 maart: Afscheid oude gemeenteraad - installatie nieuwe gemeenteraad.

Wilt u over een nieuwe gemeenteraad stemmen én over de nieuwe wet?

Lever dan op het stembureau beide stempassen in. U krijgt dan twee stembiljetten. Deze vult u allebei in. Daarna stopt u ze elk in een andere stembus.

CHECKLIST

Ben je klaar om te stemmen over een nieuwe gemeenteraad?

- Ik heb mijn blauwe stempas.
- Ik heb mijn paspoort of identiteitskaart.
- Ik weet op welke politieke partij ik wil stemmen.
- Ik weet op welke kandidaat ik wil stemmen.
- Ik weet waar het stembureau is.

CHECKLIST

Ben je klaar om te stemmen over de nieuwe wet (referendum)?

- Ik heb mijn gele stempas.
- Ik heb mijn paspoort of identiteitskaart.
- Ik weet of ik voor of tegen de nieuwe wet ben.
- Ik weet waar het stembureau is.

Uw gemeente gaat o.a. over...



....sport en veiligheid

DRUGSPAND GESLOTEN

door de burgemeester van Gilze en Rijen op grond van artikel 13b Opiumwet.

Het is verboden dit pand te betreden.

POLITIE — Gilze en Rijen — M+

Vermoeuens van drugs?
Bel Politie 0900-8844
of
Meld Misdaad Anoniem 0800-7000



LIJST 1 

Kern 75

BETROKKEN



ARIANE ZWARTS



LIJST 2

GEMEENTE BELANG

 ...WANT WAAR JE WOONT, MOET HET GOED ZIJN!



LOKAAL



Iedereen
doet ertoe in
Gilze en Rijen

Rolf Dols

LIJST 3



PvDA
GILZE EN RIJEN
ZICHTBAAR BETROKKEN

VOOR ONZE VIER DORPEN



VVD **KIES
VOOR
DOEN**

Stem

D66

kom stemmen!